



# *Prefettura di Teramo*

*Ufficio territoriale del Governo*



**PIANO DI EMERGENZA ESTERNA E PER LA RELATIVA  
INFORMAZIONE DELLA POPOLAZIONE PER GLI  
IMPIANTI DI STOCCAGGIO E TRATTAMENTO DEI  
RIFIUTI SITI NEL TERRITORIO DEL COMUNE DI  
CASTELLALTO**

ai sensi dell'art. 26 bis del D.L. n. 113/2018, convertito dalla L. n. 132/2018

*PARTE SPECIALE – VOL. 1 - IMPIANTO “C.I.E.R. S.r.l.”*

**2023**



*Prefettura - Ufficio territoriale del Governo di Teramo*

PIANO DI EMERGENZA ESTERNA E PER LA RELATIVA INFORMAZIONE DELLA POPOLAZIONE PER GLI IMPIANTI DI STOCCAGGIO E TRATTAMENTO DEI RIFIUTI SITI NEL TERRITORIO DELLA PROVINCIA DI TERAMO AI SENSI DELL'ART. 26-bis DEL D.L. 113/2018

PARTE SPECIALE – Impianti ubicati nel Comune di Castellalto – Vol. 1 – Impianto “C.I.E.R. S.r.l.” .....	2
1. RUBRICA .....	3
2. IMPIANTO “C.I.E.R. S.r.l.” .....	7
2.1. SCHEDA SEGNALAZIONE INCIDENTE (C1) - SCHEDA DI SEGNALAZIONE (ANCHE TELEFONICA) DELL'EVENTO DA PARTE DEL GESTORE DELL'IMPIANTO DI STOCCAGGIO E TRATTAMENTO DEI RIFIUTI .....	8
2.2. SCHEDA DATI PER LA GESTIONE DEL P.E.E. (C3-C4) .....	10
2.3. SCHEDA TECNICA IMPIANTO E PLANIMETRIE FORNITI DAL GESTORE (C2).....	20
2.4. PIANI OPERATIVI .....	30
2.4.1. PIANO OPERATIVO PER IL SOCCORSO TECNICO URGENTE .....	32
2.4.2. PIANO OPERATIVO PER IL SOCCORSO SANITARIO .....	35
2.4.3. PIANO OPERATIVO PER LA VIABILITA' .....	39
2.4.4. PIANO OPERATIVO PER L'EVACUAZIONE ASSISTITA .....	42
2.4.5. PIANO OPERATIVO PER LA SICUREZZA AMBIENTALE.....	44
2.4.6. PIANO OPERATIVO PER LA COMUNICAZIONE IN EMERGENZA .....	45



*Prefettura - Ufficio territoriale del Governo di Teramo*

PIANO DI EMERGENZA ESTERNA E PER LA RELATIVA INFORMAZIONE DELLA POPOLAZIONE PER GLI IMPIANTI DI STOCCAGGIO E TRATTAMENTO DEI RIFIUTI SITI NEL TERRITORIO DELLA PROVINCIA DI TERAMO AI SENSI DELL'ART. 26-bis DEL D.L. 113/2018

**PARTE SPECIALE – Impianti ubicati nel Comune di  
Castellalto – Vol. 1 – Impianto “C.I.E.R. S.r.l.”**



*Prefettura - Ufficio territoriale del Governo di Teramo*

PIANO DI EMERGENZA ESTERNA E PER LA RELATIVA INFORMAZIONE DELLA POPOLAZIONE PER GLI IMPIANTI DI STOCCAGGIO E TRATTAMENTO DEI RIFIUTI SITI NEL TERRITORIO DELLA PROVINCIA DI TERAMO AI SENSI DELL'ART. 26-bis DEL D.L. 113/2018

## 1. RUBRICA

PPP.AA. E ASSOCIAZIONI – COORDINAMENTO DEL SOCCORSO PUBBLICO		
DENOMINAZIONE	RIFERIMENTO	RECAPITI
PRESIDENZA DEL CONSIGLIO DEI MINISTRI Dipartimento della Protezione Civile	<i>omissis</i>	<i>omissis</i>
MINISTERO DELL'INTERNO	<i>omissis</i>	<i>omissis</i>
MINISTERO DELL'AMBIENTE E DELLA SICUREZZA ENERGETICA	<i>omissis</i>	<i>omissis</i>
I.S.P.R.A.	<i>omissis</i>	<i>omissis</i>
PREFETTURA - U.T.G. DI TERAMO Capo di Gabinetto o Funzionario di turno	<i>omissis</i>	<i>omissis</i>
REGIONE ABRUZZO	<i>omissis</i>	<i>omissis</i>



*Prefettura - Ufficio territoriale del Governo di Teramo*

PIANO DI EMERGENZA ESTERNA E PER LA RELATIVA INFORMAZIONE DELLA POPOLAZIONE PER GLI IMPIANTI DI STOCCAGGIO E TRATTAMENTO DEI RIFIUTI SITI NEL TERRITORIO DELLA PROVINCIA DI TERAMO AI SENSI DELL'ART. 26-bis DEL D.L. 113/2018

AGENZIA REGIONALE DI PROTEZIONE CIVILE	<i>omissis</i>	<i>omissis</i>
PROVINCIA DI TERAMO	<i>omissis</i>	<i>omissis</i>
QUESTURA DI TERAMO	<i>omissis</i>	<i>omissis</i>
COMANDO PROV. ARMA DEI CARABINIERI	<i>omissis</i>	<i>omissis</i>
COMANDO PROV. GUARDIA FINANZA	<i>omissis</i>	<i>omissis</i>
COMANDO VV.F. DI TERAMO	<i>omissis</i>	<i>omissis</i>
A.U.S.L. n. 4 TERAMO	<i>omissis</i>	<i>omissis</i>



*Prefettura - Ufficio territoriale del Governo di Teramo*

PIANO DI EMERGENZA ESTERNA E PER LA RELATIVA INFORMAZIONE DELLA POPOLAZIONE PER GLI IMPIANTI DI STOCCAGGIO E TRATTAMENTO DEI RIFIUTI SITI NEL TERRITORIO DELLA PROVINCIA DI TERAMO AI SENSI DELL'ART. 26-bis DEL D.L. 113/2018

A.R.T.A. (Agenzia Regionale per la Tutela dell'Ambiente)	<i>omissis</i>	<i>omissis</i>
CROCE ROSSA ITALIANA	<i>omissis</i>	<i>omissis</i>

GESTORE DELL'IMPIANTO DI STOCCAGGIO E TRATTAMENTO RIFIUTI		
DENOMINAZIONE	RIFERIMENTO	RECAPITI
C.I.E.R. S.R.L.	<i>omissis</i>	<i>omissis</i>



*Prefettura - Ufficio territoriale del Governo di Teramo*

PIANO DI EMERGENZA ESTERNA E PER LA RELATIVA INFORMAZIONE DELLA POPOLAZIONE PER GLI IMPIANTI DI STOCCAGGIO E TRATTAMENTO DEI RIFIUTI SITI NEL TERRITORIO DELLA PROVINCIA DI TERAMO AI SENSI DELL'ART. 26-bis DEL D.L. 113/2018

GESTORI DI SERVIZI PUBBLICI	
DENOMINAZIONE	RECAPITI
RETE FERROVIARIA ITALIANA – R.F.I. S.p.a. (VIABILITA')	<i>omissis</i>
ANAS S.p.a. – STRUTTURA TERRITORIALE ABRUZZO E MOLISE (VIABILITA')	<i>omissis</i>
AUTOSTRADE PER L'ITALIA S.p.a. – Direzione VII Tronco (VIABILITA')	<i>omissis</i>
E-DISTRIBUZIONE S.p.a. (ENERGIA ELETTRICA)	<i>omissis</i>
TERNA (ENERGIA ELETTRICA, ALTA TENSIONE)	<i>omissis</i>
ITALGAS S.p.a. (GAS)	<i>omissis</i>
2 I RETE GAS S.p.a. (GAS)	<i>omissis</i>
CITIGAS COOP S.p.a. (GAS)	<i>omissis</i>
INTERLAGA S.r.l. (GAS)	<i>omissis</i>
RUZZO RETI S.p.a. (ACQUEDOTTI)	<i>omissis</i>
A.C.A. Pescara S.p.a. (ACQUEDOTTI)	<i>omissis</i>



*Prefettura - Ufficio territoriale del Governo di Teramo*

PIANO DI EMERGENZA ESTERNA E PER LA RELATIVA INFORMAZIONE DELLA POPOLAZIONE PER GLI IMPIANTI DI STOCCAGGIO E TRATTAMENTO DEI RIFIUTI SITI NEL TERRITORIO DELLA PROVINCIA DI TERAMO AI SENSI DELL'ART. 26-bis DEL D.L. 113/2018

## 2. IMPIANTO "C.I.E.R. S.r.l."

<b>Sede impianto:</b> Via Mattei, Zona Industriale Castelnuovo Vomano – 64020 – Castellalto (TE) <b>Telefono:</b> omissis <b>Indirizzo PEC:</b> cier@pec.vomano.com	
<b>N° iscrizione REA</b>	omissis
<b>C.F. e P.I.</b>	omissis
<b>Coordinate geografiche</b>	Lat. 42.624924 N Long. 13.846871 E
<b>Autorizzazione</b>	omissis





*Prefettura - Ufficio territoriale del Governo di Teramo*

PIANO DI EMERGENZA ESTERNA E PER LA RELATIVA INFORMAZIONE DELLA POPOLAZIONE PER GLI IMPIANTI DI STOCCAGGIO E TRATTAMENTO DEI RIFIUTI SITI NEL TERRITORIO DELLA PROVINCIA DI TERAMO AI SENSI DELL'ART. 26-bis DEL D.L. 113/2018

**2.1. SCHEDA SEGNALAZIONE INCIDENTE (C1) - SCHEDA DI SEGNALAZIONE (ANCHE TELEFONICA) DELL'EVENTO DA PARTE DEL GESTORE DELL'IMPIANTO DI STOCCAGGIO E TRATTAMENTO DEI RIFIUTI**

Impianto: **C.I.E.R. S.r.l. – COMPAGNIA ITALIANA DI ECOLOGIA E RICICLAGGIO**  
Ubicazione: **Via Mattei, Zona Industriale Castelnuovo Vomano - 64020 – Castellalto (TE)**

COMUNICAZIONE DI:  PREALLARME  ALLARME/EMERGENZA  
PER UN EVENTO INCIDENTALE VISIBILE E/O RUMOROSO VERSO L'ESTERNO SENZA/CON POTENZIALE EVOLUZIONE

	ENTE/STRUTTURA (nel seguente ordine di priorità)	Tel/Fax	PEC / MAIL
1	Prefettura di Teramo	<i>omissis</i>	<i>omissis</i>
2	Comune di Castellalto	<i>omissis</i>	<i>omissis</i>
3	Comando Provinciale VVF di Teramo	<i>omissis</i>	<i>omissis</i>
4	Questura di Teramo	<i>omissis</i>	<i>omissis</i>
5	ARTA ABRUZZO	<i>omissis</i>	<i>omissis</i>
6	ASL TERAMO – U.O.C. PREVENZIONE - U.O.C. SERVIZIO 118	<i>omissis</i>	<i>omissis</i>

Si comunica che in data ....., alle ore ....., nell'impianto ....., sito in ..... autorizzato a ..... come da atto (indicare rif.to autorizzativo) .....  
Si è verificato il seguente evento incidentale:



*Prefettura - Ufficio territoriale del Governo di Teramo*

PIANO DI EMERGENZA ESTERNA E PER LA RELATIVA INFORMAZIONE DELLA POPOLAZIONE PER GLI IMPIANTI DI STOCCAGGIO E TRATTAMENTO DEI RIFIUTI SITI NEL TERRITORIO DELLA PROVINCIA DI TERAMO AI SENSI DELL'ART. 26-bis DEL D.L. 113/2018

O INCENDIO

O ESPLOSIONE - EMISSIONE IN AMBIENTE DI LAVORO O EMISSIONE INCONTROLLATA  
DA CAMINO

O CONTAMINAZIONE DEL SUOLO O CONTAMINAZIONE DI ACQUA

O ALTRO .....  
SENZA / CON IL POSSIBILE PEGGIORAMENTO DELLE CONDIZIONI DI SICUREZZA ANCHE  
ESTERNO

CONDIZIONI METEO: VENTO DA ..... VELOCITÀ .....

RIFIUTI e SOSTANZE COINVOLTE NELL'EVENTO: .....

RESPONSABILE DI TURNO: ....., TELEFONO N.  
.....

È STATO ATTIVATO IL PIANO DI EMERGENZA INTERNA.



*Prefettura - Ufficio territoriale del Governo di Teramo*

PIANO DI EMERGENZA ESTERNA E PER LA RELATIVA INFORMAZIONE DELLA POPOLAZIONE PER GLI IMPIANTI DI STOCCAGGIO E TRATTAMENTO DEI RIFIUTI SITI NEL TERRITORIO DELLA PROVINCIA DI TERAMO AI SENSI DELL'ART. 26-bis DEL D.L. 113/2018

**2.2. SCHEDA DATI PER LA GESTIONE DEL P.E.E. (C3-C4)**

 Prefettura di Teramo Ufficio territoriale del Governo Piano di emergenza esterna Impianti di gestione rifiuti	Scheda n. 1
	Rif.to impianto: <i>omissis</i>
	Data: data del decreto di approvazione del presente PEE
	Revisione/aggiornamento scheda: presente PEE

DATI ANAGRAFICI DELL'IMPIANTO	
Denominazione / ragione sociale	C. I. E. R. Srl Compagnia Italiana di Ecologia e Riciclaggio
Ubicazione	Via Tevere, Zona Industriale Castelnuovo Vomano, CASTELLALTO (TE) Lat. 42.624924 Nord 13.846871 Long. Est
Principali operazioni di gestione svolte	Recupero, riciclo rifiuti
Modulo di Dichiarazione ai sensi del D.P.R. 28 dicembre 2000 n. 445 completo	SI
Aggiornamento Modulo di dichiarazione	Motivazione: inserimento      Data: <i>omissis</i>

DATI ANAGRAFICI PER LA GESTIONE DELLE EMERGENZE		
Indirizzo sede Comune: Via Madonna degli Angeli 21 – 64020 – Castellalto (TE)		Tel: 0861/4441
Fax: 0861444237	email: affarigenerali@comune.castellalto.te.it	Pec: castellalto.segreteria@raccomandatacertificata.it



*Prefettura - Ufficio territoriale del Governo di Teramo*

PIANO DI EMERGENZA ESTERNA E PER LA RELATIVA INFORMAZIONE DELLA POPOLAZIONE PER GLI IMPIANTI DI STOCCAGGIO E TRATTAMENTO DEI RIFIUTI SITI NEL TERRITORIO DELLA PROVINCIA DI TERAMO AI SENSI DELL'ART. 26-bis DEL D.L. 113/2018

Sindaco: ANICETO ROCCI		Tel:
Piano Comunale di Protezione Civile:	Approvato in data MAGGIO 2012	Aggiornato in data MAGGIO 2018
<b>C.O.M. di riferimento:</b> C.O.M. n.7 - Roseto degli Abruzzi		
Indirizzo: Piazza della Repubblica 1 – 64026 - Roseto degli Abruzzi		Tel: 085894531
Fax: 08589453670	PEC: protocollogenerale@pec.comune.roseto.te.it	
<b>C.C.S. di riferimento:</b> Prefettura – U.T.G. di Teramo		
Indirizzo: Corso San Giorgio 17 – 64100 - Teramo		
email: protcivile.pref_teramo@interno.it		Pec: protocollo.prefte@pec.interno.it
<b>P.C.A. di riferimento:</b> UCL VVF Teramo		
Indirizzo: Via Diaz 3 – 64100 - Teramo		Tel: 086132341
Fax: 08613234234	Email: so.teramo@vigilfuoco.it	Pec: com.salaop.teramo@cert.vigilfuoco.it

**RISORSE OPERATIVE PER LA GESTIONE DELLE EMERGENZE**

**Organizzazioni/Associazioni volontari di protezione civile**

Ente	Indirizzo	Recapiti
COMUNE DI CASTELLALTO		
GRUPPO ALPINI		
CROCE GIALLA		

**Forze dell'ordine**

Ente	Indirizzo	Recapiti
Stazione Carabinieri Castelnuovo Vomano		



*Prefettura - Ufficio territoriale del Governo di Teramo*

PIANO DI EMERGENZA ESTERNA E PER LA RELATIVA INFORMAZIONE DELLA POPOLAZIONE PER GLI IMPIANTI DI STOCCAGGIO E TRATTAMENTO DEI RIFIUTI SITI NEL TERRITORIO DELLA PROVINCIA DI TERAMO AI SENSI DELL'ART. 26-bis DEL D.L. 113/2018

Polizia Stradale		
Polizia Locale di Castellalto		
<b>Strutture di soccorso sanitario</b>		
<b>Ente</b>	<b>Indirizzo</b>	<b>Recapiti</b>
Croce Gialla		
U.O.S. Distretto Socio Sanitario di Teramo		
Pronto Soccorso presso Ospedale "G. Mazzini" di Teramo		
Pronto Soccorso presso Ospedale "San Liberatore" di Atri		
<b>Altre Strutture Operative (ASL, ARTA, etc.)</b>		
<b>Ente</b>	<b>Indirizzo</b>	<b>Recapiti</b>
ASL di Teramo - Dipartimento di Prevenzione		
ARTA - Distretto Provinciale di Teramo		





*Prefettura - Ufficio territoriale del Governo di Teramo*

PIANO DI EMERGENZA ESTERNA E PER LA RELATIVA INFORMAZIONE DELLA POPOLAZIONE PER GLI IMPIANTI DI STOCCAGGIO E TRATTAMENTO DEI RIFIUTI SITI NEL TERRITORIO DELLA PROVINCIA DI TERAMO AI SENSI DELL'ART. 26-bis DEL D.L. 113/2018

PERSONALE COMUNALE	Potrà essere contattato in base alle esigenze dal personale sopra indicato
--------------------	--

<b>SISTEMI DI ALLERTAMENTO DELLA POPOLAZIONE</b>			
<b>Mezzo</b>	<b>proprietà</b>	<b>ubicazione</b>	<b>Responsabile dell'attivazione</b>
CAMPANE	Parrocchia di Castelnuovo	Piazza della Chiesa	SINDACO (ANICETO ROCCI)
MEGAFONO	Ditta Locale	Castellalto	SINDACO (ANICETO ROCCI)
CANALI SOCIAL	Comune di Castellalto	ON-LINE	ASSESSORE SARA PICONE
SITO INTERNET	Comune di Castellalto	ON-LINE	ASSESSORE VALERIA MANELLI

<b>AREE LOGISTICHE PER L'EMERGENZA</b>		
<b>1.AREE DI ATTESA PER LA POPOLAZIONE</b>		
<b>AREA 1: PIAZZA DELLA CHIESA, FRAZ. CASTELNUOVO VOMANO (PIANO DI PROTEZIONE CIVILE 2018)</b>		
<b>Frazione Castelnuovo Vomano</b>		
proprietà: COMUNALE	indirizzo: Piazza della Chiesa, Fraz. Castelnuovo Vomano	Recapito telefonico:
estensione (mq): 1000	capienza (numero di persone): 500	
Frazione coperta (mq): 0		Frazione scoperta (mq): 1000
Energia elettrica: Presente allaccio elettrico. Disponibile solo con intervento di personale qualificato.		
<b>AREA 2: PIAZZA BARENDSON, FRAZ. CASTELNUOVO VOMANO (PIANO DI PROTEZIONE CIVILE 2018)</b>		
proprietà: Comune di Castellalto	indirizzo: Piazza Barendson, Fraz. Castelnuovo Vomano	Recapito telefonico:
estensione (mq): 1200	capienza (numero di persone): 600	
Frazione coperta (mq): 0		Frazione scoperta (mq): 1200
Energia elettrica: Presente allaccio elettrico. Disponibile solo con intervento di personale qualificato.		



*Prefettura - Ufficio territoriale del Governo di Teramo*

PIANO DI EMERGENZA ESTERNA E PER LA RELATIVA INFORMAZIONE DELLA POPOLAZIONE PER GLI IMPIANTI DI STOCCAGGIO E TRATTAMENTO DEI RIFIUTI SITI NEL TERRITORIO DELLA PROVINCIA DI TERAMO AI SENSI DELL'ART. 26-bis DEL D.L. 113/2018

<b>AREA 3: PIAZZA MADONNA DELLE GRAZIE (PIANO DI PROTEZIONE CIVILE 2018)</b>				
proprietà: Comune di Castellalto		indirizzo: Piazza Madonna delle Grazie		Recapito telefonico:
Estensione (mq): 500		capienza (numero di persone): 250		
Frazione coperta (mq): 0			Frazione scoperta (mq): 500	
Energia elettrica: Presente allaccio elettrico. Disponibile solo con intervento di personale qualificato.				
<b>2.AREE E CENTRI DI ASSISTENZA PER LA POPOLAZIONE</b>				
<b>AREA: Plesso scolastico Castelnuovo Vomano</b>				
Denominazione	Capienza (n. persone)	Indirizzo:		tel.:
1 Scuola Materna	500	Via Verga		
2 Scuola Elementare	200	Via Verga		
3 Scuola Media	1000	Via Verga		
Rete fognaria: <b>SI</b>	Energia elettrica: <b>SI</b>	Gas: <b>SI</b>	Acqua potabile: <b>SI</b>	Mensa: <b>NO</b>
<b>AREA TE3442 - Bocciodromo</b>				
<b>Strutture esistenti</b>				
Denominazione	Capienza (n. persone)	Indirizzo:		tel.:
1 Bocciodromo Comunale	500	Via Rossini 10		
Rete fognaria: <b>SI</b>	Energia elettrica: <b>SI</b>	Gas: <b>SI</b>	Acqua potabile: <b>SI</b>	Mensa: <b>NO</b>
<b>AREA AA0004 - Stadio Comunale</b>				
Estensione (mq.)		Capienza (n. persone)		
5000		1000		
<b>Strutture esistenti</b>				
Denominazione	Capienza (n. persone)	Indirizzo:		tel.:
1. Spogliatoi	-	Via Meazza		
Rete fognaria: <b>SI</b>	Energia elettrica: <b>SI</b>	Gas: <b>NO</b>	Acqua potabile: <b>SI</b>	Mensa: <b>NO</b>





*Prefettura - Ufficio territoriale del Governo di Teramo*

PIANO DI EMERGENZA ESTERNA E PER LA RELATIVA INFORMAZIONE DELLA POPOLAZIONE PER GLI IMPIANTI DI STOCCAGGIO E TRATTAMENTO DEI RIFIUTI SITI NEL TERRITORIO DELLA PROVINCIA DI TERAMO AI SENSI DELL'ART. 26-bis DEL D.L. 113/2018

<b>AREE DI AMMASSAMENTO SOCCORRITORI E RISORSE</b>	
<b>Area AM0001 (Campo Sportivo Scuola elementare)</b>	
proprietà: Comune di Castellalto	indirizzo: Via John Kennedy
estensione (mq)	1200
frazione coperta (mq)	0
frazione scoperta (mq)	100%

<b>ZONE DI ATTERRAGGIO IN EMERGENZA (mezzi ad ala rotante)</b>		
<b>AREA ELI - E</b>		
Proprietà: ARAP TERAMO et alt.		
Proprietà: ARAP TERAMO et alt.		



*Prefettura - Ufficio territoriale del Governo di Teramo*

PIANO DI EMERGENZA ESTERNA E PER LA RELATIVA INFORMAZIONE DELLA POPOLAZIONE PER GLI IMPIANTI DI STOCCAGGIO E TRATTAMENTO DEI RIFIUTI SITI NEL TERRITORIO DELLA PROVINCIA DI TERAMO AI SENSI DELL'ART. 26-bis DEL D.L. 113/2018

**COMPRESENZA DI ALTRI RISCHI NATURALI ED ANTROPICI**

**Zonizzazione sismica**

**3**

**Altri rischi**

**Rischio idrogeologico per la presenza del fiume Vomano**

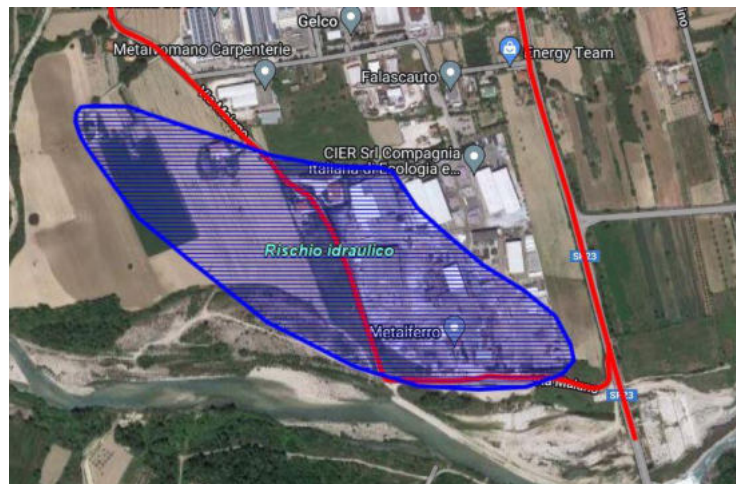

**Immobile ed Infrastrutture GAS in Via Mattei - Proprietà ZIRETEGAS**





*Prefettura - Ufficio territoriale del Governo di Teramo*

PIANO DI EMERGENZA ESTERNA E PER LA RELATIVA INFORMAZIONE DELLA POPOLAZIONE PER GLI IMPIANTI DI STOCCAGGIO E TRATTAMENTO DEI RIFIUTI SITI NEL TERRITORIO DELLA PROVINCIA DI TERAMO AI SENSI DELL'ART. 26-bis DEL D.L. 113/2018

<b>ELENCO DELLE VULNERABILITA INTERESSATE ALL'ESTERNO DELL'IMPIANTO</b>				
<b>ZONE DI ATTENZIONE – IRRAGGIAMENTO DA INCENDI</b>				
<b>Insedimenti Industriali ed Artigianali</b>				
<b>N°</b>	<b>denominazione</b>	<b>comune</b>	<b>indirizzo</b>	<b>recapito telefonico</b>
1	FALASCA AUTO			
2	TOMASSETTI LAVORAZIONI GRANAGLI			
3	LEADER NATURAL PHARMA			
4	GELCO			
5	ALFAGOMMA			
6	METALVOMANO			

<b>Possibili effetti domino</b>		<b>Propagazione incendio</b>		
<b>Altre aziende</b>				
<b>N*</b>	<b>Denominazione</b>	<b>Comune</b>	<b>Indirizzo</b>	<b>Recapito telefonico</b>
1	METALFERRO			

<b>PIANO AMMASSAMENTO MEZZI PESANTI</b>	
<b>Comune</b>	<b>Aree individuate</b>
Canzano (TE)	Parcheggio EUROSPIN Area in concessione IPER CANZANO (SS150 – km 17+100)



*Prefettura - Ufficio territoriale del Governo di Teramo*

PIANO DI EMERGENZA ESTERNA E PER LA RELATIVA INFORMAZIONE DELLA POPOLAZIONE PER GLI IMPIANTI DI STOCCAGGIO E TRATTAMENTO DEI RIFIUTI SITI NEL TERRITORIO DELLA PROVINCIA DI TERAMO AI SENSI DELL'ART. 26-bis DEL D.L. 113/2018

Castellalto (TE)	Parcheggio CENTRO PIRANDELLO (SS150 – km 14+700)
------------------	--

<b>PIANO POSTI DI BLOCCO / TRANSENNAMENTI</b>		
<b><i>n° identificativo posto di blocco</i></b>	<b><i>Ubicazione</i></b>	<b><i>Comune</i></b>
1	Via Maiano / Via Mattei	Castellalto (TE)
2	SP 23 intersezione con Via Risorgimento	Castellalto (TE)
3	Via Tevere / Via degli Artisti	Castellalto (TE)
4	SP 23 intersezione con SP 23d	Cellino Attanasio (TE)



*Prefettura - Ufficio territoriale del Governo di Teramo*

PIANO DI EMERGENZA ESTERNA E PER LA RELATIVA INFORMAZIONE DELLA POPOLAZIONE PER GLI IMPIANTI DI STOCCAGGIO E TRATTAMENTO DEI RIFIUTI SITI NEL TERRITORIO DELLA PROVINCIA DI TERAMO AI SENSI DELL'ART. 26-bis DEL D.L. 113/2018

**2.3. SCHEDA TECNICA IMPIANTO E PLANIMETRIE FORNITI DAL GESTORE (C2)**

*Omissis*



*Prefettura - Ufficio territoriale del Governo di Teramo*

PIANO DI EMERGENZA ESTERNA E PER LA RELATIVA INFORMAZIONE DELLA POPOLAZIONE PER GLI IMPIANTI DI STOCCAGGIO E TRATTAMENTO DEI RIFIUTI SITI NEL TERRITORIO DELLA PROVINCIA DI TERAMO AI SENSI DELL'ART. 26-bis DEL D.L. 113/2018

*omissis*



*Prefettura - Ufficio territoriale del Governo di Teramo*

PIANO DI EMERGENZA ESTERNA E PER LA RELATIVA INFORMAZIONE DELLA POPOLAZIONE PER GLI IMPIANTI DI STOCCAGGIO E TRATTAMENTO DEI RIFIUTI SITI NEL TERRITORIO DELLA PROVINCIA DI TERAMO AI SENSI DELL'ART. 26-bis DEL D.L. 113/2018

*omissis*



*Prefettura - Ufficio territoriale del Governo di Teramo*

PIANO DI EMERGENZA ESTERNA E PER LA RELATIVA INFORMAZIONE DELLA POPOLAZIONE PER GLI IMPIANTI DI STOCCAGGIO E TRATTAMENTO DEI RIFIUTI SITI NEL TERRITORIO DELLA PROVINCIA DI TERAMO AI SENSI DELL'ART. 26-bis DEL D.L. 113/2018

*omissis*





*Prefettura - Ufficio territoriale del Governo di Teramo*

PIANO DI EMERGENZA ESTERNA E PER LA RELATIVA INFORMAZIONE DELLA POPOLAZIONE PER GLI IMPIANTI DI STOCCAGGIO E TRATTAMENTO DEI RIFIUTI SITI NEL TERRITORIO DELLA PROVINCIA DI TERAMO AI SENSI DELL'ART. 26-bis DEL D.L. 113/2018

*omissis*



*Prefettura - Ufficio territoriale del Governo di Teramo*

PIANO DI EMERGENZA ESTERNA E PER LA RELATIVA INFORMAZIONE DELLA POPOLAZIONE PER GLI IMPIANTI DI STOCCAGGIO E TRATTAMENTO DEI RIFIUTI SITI NEL TERRITORIO DELLA PROVINCIA DI TERAMO AI SENSI DELL'ART. 26-bis DEL D.L. 113/2018

*omissis*



*Prefettura - Ufficio territoriale del Governo di Teramo*

PIANO DI EMERGENZA ESTERNA E PER LA RELATIVA INFORMAZIONE DELLA POPOLAZIONE PER GLI IMPIANTI DI STOCCAGGIO E TRATTAMENTO DEI RIFIUTI SITI NEL TERRITORIO DELLA PROVINCIA DI TERAMO AI SENSI DELL'ART. 26-bis DEL D.L. 113/2018

*omissis*



*Prefettura - Ufficio territoriale del Governo di Teramo*

PIANO DI EMERGENZA ESTERNA E PER LA RELATIVA INFORMAZIONE DELLA POPOLAZIONE PER GLI IMPIANTI DI STOCCAGGIO E TRATTAMENTO DEI RIFIUTI SITI NEL TERRITORIO DELLA PROVINCIA DI TERAMO AI SENSI DELL'ART. 26-bis DEL D.L. 113/2018

*omissis*



*Prefettura - Ufficio territoriale del Governo di Teramo*

PIANO DI EMERGENZA ESTERNA E PER LA RELATIVA INFORMAZIONE DELLA POPOLAZIONE PER GLI IMPIANTI DI STOCCAGGIO E TRATTAMENTO DEI RIFIUTI SITI NEL TERRITORIO DELLA PROVINCIA DI TERAMO AI SENSI DELL'ART. 26-bis DEL D.L. 113/2018

*omissis*



*Prefettura - Ufficio territoriale del Governo di Teramo*

PIANO DI EMERGENZA ESTERNA E PER LA RELATIVA INFORMAZIONE DELLA POPOLAZIONE PER GLI IMPIANTI DI STOCCAGGIO E TRATTAMENTO DEI RIFIUTI SITI NEL TERRITORIO DELLA PROVINCIA DI TERAMO AI SENSI DELL'ART. 26-bis DEL D.L. 113/2018

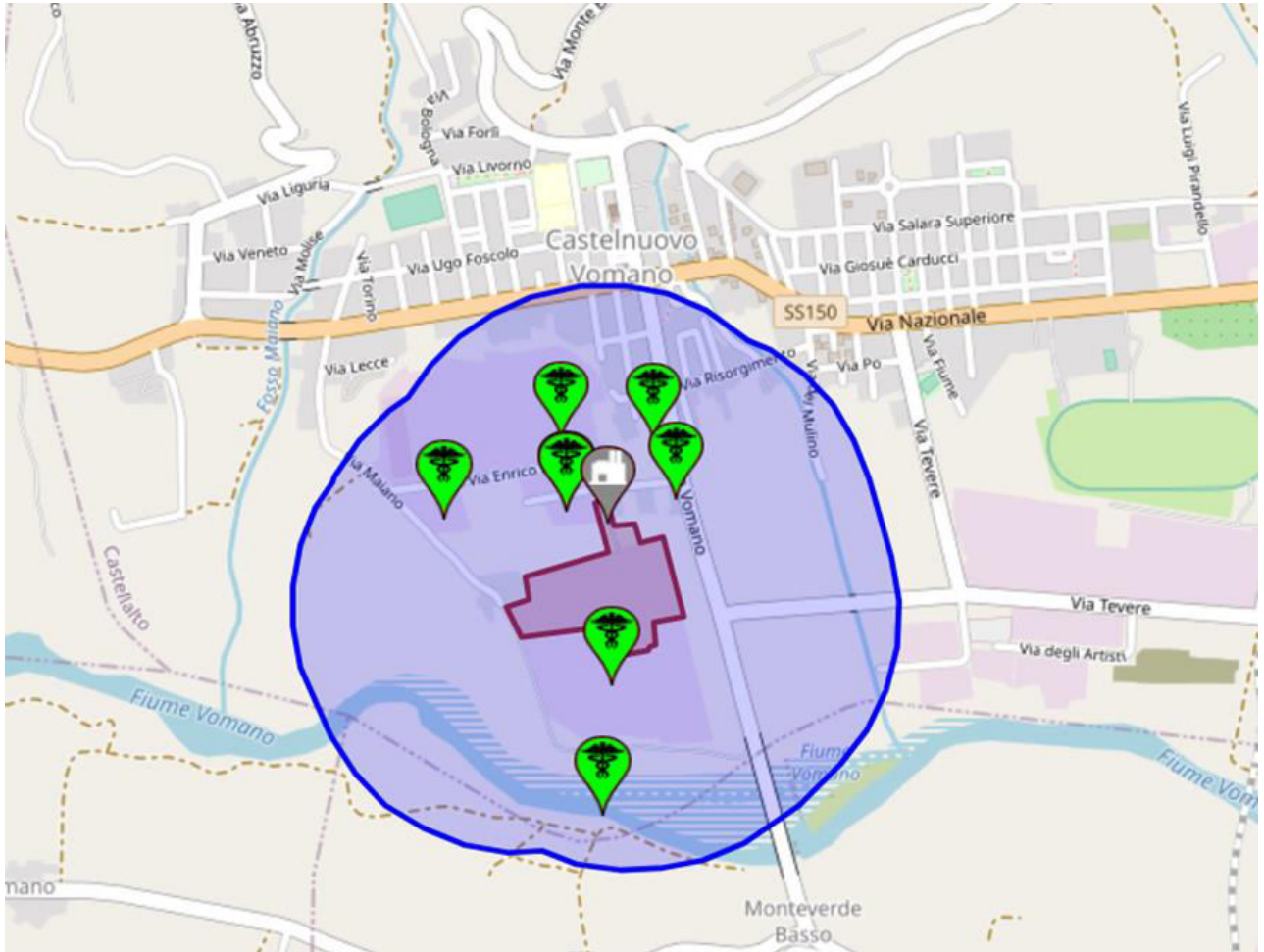



## *Prefettura - Ufficio territoriale del Governo di Teramo*

PIANO DI EMERGENZA ESTERNA E PER LA RELATIVA INFORMAZIONE DELLA POPOLAZIONE PER GLI IMPIANTI DI STOCCAGGIO E TRATTAMENTO DEI RIFIUTI SITI NEL TERRITORIO DELLA PROVINCIA DI TERAMO AI SENSI DELL'ART. 26-bis DEL D.L. 113/2018

### **2.4. PIANI OPERATIVI**

#### a) Soccorso tecnico urgente

Enti preposti	Elementi salienti
VV.F., sentiti i Comuni interessati e gestore	<ul style="list-style-type: none"><li>▪ Individuazione preliminare di una zona di soccorso;</li><li>▪ individuazione del Posto di Coordinamento Avanzato (PCA);</li><li>▪ modalità operative per il salvataggio delle persone e la messa in sicurezza di strutture, impianti e beni;</li><li>▪ individuazione, in accordo con il DTS, dell'area ove ubicare il Posto medico avanzato (PMA);</li><li>▪ individuazione e l'allestimento di Strutture di assistenza sanitaria.</li></ul>

#### b) Soccorso sanitario

Enti preposti	Elementi salienti
Servizio 118 della ASL di Teramo	<ul style="list-style-type: none"><li>▪ Operazioni preliminari da effettuare (formazione degli operatori del 118, dotazione del materiale necessario per le maxiemergenze, esercitazioni);</li><li>▪ risorse da utilizzare in base all'evoluzione dello scenario;</li><li>▪ attivazione di Posto medico avanzato e le necessarie misure di soccorso sanitario coordinate dal Servizio 118;</li><li>▪ compiti della centrale operativa 118 e degli operatori che effettuano il soccorso sanitario.</li></ul>

#### c) Viabilità

Enti preposti	Elementi salienti
Forze di Polizia componenti il Gruppo di Lavoro, con la collaborazione dei VV.F., degli Enti proprietari o concessionari delle	<ul style="list-style-type: none"><li>▪ Presidio della viabilità di emergenza e dei relativi nodi in cui deviare o impedire il traffico, tramite posti di blocco o cancelli, per interdire l'afflusso nelle zone a rischio e agevolare i soccorsi nel raggiungimento delle aree di interesse operativo previste dalla pianificazione e delle strutture ospedaliere;</li><li>▪ percorsi alternativi per i mezzi di soccorso;</li></ul>



## *Prefettura - Ufficio territoriale del Governo di Teramo*

PIANO DI EMERGENZA ESTERNA E PER LA RELATIVA INFORMAZIONE DELLA POPOLAZIONE PER GLI IMPIANTI DI STOCCAGGIO E TRATTAMENTO DEI RIFIUTI SITI NEL TERRITORIO DELLA PROVINCIA DI TERAMO AI SENSI DELL'ART. 26-bis DEL D.L. 113/2018

strade interessate dal piano, dei Comuni e delle Polizie Locali interessate	<ul style="list-style-type: none"><li>▪ percorsi preferenziali per l'eventuale evacuazione della popolazione (vie di fuga);</li><li>▪ percorsi alternativi per il traffico ordinario.</li></ul>
---	---

### **d) Evacuazione assistita**

Enti preposti	Elementi salienti
Comune di Castellato, VV.F., Servizio 118 della ASL di Teramo	<ul style="list-style-type: none"><li>▪ Misure per consentire l'evacuazione assistita della popolazione;</li><li>▪ area di ricovero della popolazione evacuata da assistere.</li></ul>

### **e) Sicurezza ambientale**

Enti preposti	Elementi salienti
ARTA, d'intesa con ASL e Comune e in raccordo con i VVF	<ul style="list-style-type: none"><li>▪ Approfondimenti mediante misure in campo, campionamenti e analisi di laboratorio finalizzate a valutare l'impatto ambientale, concordati al momento sulla base dell'evoluzione dell'evento;</li><li>▪ collaborazione alla direzione tecnica dei soccorsi presso il PCA.</li></ul>

### **f) Comunicazione in emergenza**

Enti preposti	Elementi salienti
Prefettura, di intesa con VVF, ASL e Comune	<ul style="list-style-type: none"><li>▪ Organi di informazione e modellistica di comunicazione in emergenza;</li><li>▪ Sistemi di allertamento della popolazione residente nella zona definiti dalla distanza di attenzione a disposizione del Comune, come da piano comunale di protezione civile, integrato dalle prescrizioni dell'ASL.</li></ul>





## *Prefettura - Ufficio territoriale del Governo di Teramo*

PIANO DI EMERGENZA ESTERNA E PER LA RELATIVA INFORMAZIONE DELLA POPOLAZIONE PER GLI IMPIANTI DI STOCCAGGIO E TRATTAMENTO DEI RIFIUTI SITI NEL TERRITORIO DELLA PROVINCIA DI TERAMO AI SENSI DELL'ART. 26-bis DEL D.L. 113/2018

### **2.4.1. PIANO OPERATIVO PER IL SOCCORSO TECNICO URGENTE**

Specifica del piano operativo VVF da adottarsi per l'impianto di stoccaggio e trattamento rifiuti "CIER S.r.l." sito in z. Ind. Castelnuovo Vomano – Castellalto (TE).

Di seguito indicati i **posti di comando avanzato PCA** tali da assicurare la distanza di sicurezza minima prevista, di circa 200m indicativi, ma modificabili su disposizione del Direttore Tecnico dei Soccorsi DTS, dal luogo dell'incidente:



Nell'immagine l'area bordata di rosso rappresenta il poligono della "zona di Attenzione", risultante dalle valutazioni del gestore. L'area bordata di blu rappresenta quanto si potrebbe realisticamente **interdire al traffico veicolare**. In giallo l'area della ditta d'interesse.

I segnaposti blu rappresentano i **possibili posti di blocco**, più dettagliatamente descritti nel Piano Operativo per la Viabilità; i segnaposti rossi le **possibili posizioni dei PCA/PMA** in funzione dei venti prevalenti al momento dell'intervento.



## *Prefettura - Ufficio territoriale del Governo di Teramo*

PIANO DI EMERGENZA ESTERNA E PER LA RELATIVA INFORMAZIONE DELLA POPOLAZIONE PER GLI IMPIANTI DI STOCCAGGIO E TRATTAMENTO DEI RIFIUTI SITI NEL TERRITORIO DELLA PROVINCIA DI TERAMO AI SENSI DELL'ART. 26-bis DEL D.L. 113/2018

Sono stati anche riportati due **possibili punti di atterraggio per l'elisoccorso**, identificati con le etichette "ELI – E" ed "ELI – NW".

Si specifica che tutti i posizionamenti definitivi potrebbero subire variazioni in funzione delle situazioni effettivamente rilevate al momento dell'incidente.

Nell'immagine sono indicati i possibili posizionamenti del PCA, in funzione della direzione prevalente del vento. Si elencano le posizioni preliminari:

Identificativo	Indirizzo
PCA/PMA - N	Via Mattei – ingresso CIER
PCA/PMA - S	Via Maiano / SP23 (pressi sponda nord del f. Vomano)
PCA/PMA - O	Via Maiano / Via Mattei
PCA/PMA - E	Via Tevere (compresa tra la SP 23 e Via degli Artisti)

Si applicano quali Linee Guida di intervento i contenuti delle **P.O.S. 8 passi**; la procedura consiste in uno schema procedurale organico di risposta operativa a qualsivoglia evento incidentale, indipendentemente dalle dimensioni e gravità dell'evento; rappresenta un indirizzo metodologico, uno strumento semplice per gestire qualsiasi tipo di intervento di soccorso, inizialmente pensato per scenari NBCR, che garantisce un elevato livello di sicurezza per gli operatori delle squadre di soccorso.

In relazione alla magnitudo dell'evento, gli otto passi (di seguito indicati con l'acronimo Procedura 8 Passi P8P) potranno essere attuati dalla Squadra base con i mezzi in dotazione (in uno scenario semplice e di dimensioni contenute), mentre in interventi complessi con scenari articolati o delicati può essere necessario mettere in campo risorse maggiori per livello di competenza e per numero, ma il modello rimane lo stesso. Il P8P prevede 8 passi da eseguire sempre ed in tutti gli interventi. L'ordine dei passi non è strettamente cronologico: la pianificazione e gestione dell'intervento è ciclica e continua. I passi possono essere eseguiti nuovamente ogni volta che lo scenario evolve. Il processo prevede appunto una valutazione da parte del ROS dello scenario emergenziale in tutte le sue componenti, ovvero:

1. Controllo e gestione del sito
2. Identificazione del materiale coinvolto
3. Analisi dei pericoli e del rischio
4. Valutazione degli indumenti protettivi e delle attrezzature
5. Coordinamento delle informazioni e delle risorse
6. Controllo, confinamento e contenimento del prodotto
7. Decontaminazione



## *Prefettura - Ufficio territoriale del Governo di Teramo*

PIANO DI EMERGENZA ESTERNA E PER LA RELATIVA INFORMAZIONE DELLA POPOLAZIONE PER GLI IMPIANTI DI STOCCAGGIO E TRATTAMENTO DEI RIFIUTI SITI NEL TERRITORIO DELLA PROVINCIA DI TERAMO AI SENSI DELL'ART. 26-bis DEL D.L. 113/2018

### **8. Chiusura dell'intervento**

Con riguardo ai possibili effetti domino, ovvero la diffusione degli eventi di tipo incendio alle aziende confinanti (METALFERRO), queste possono essere mitigate solo per mezzo dell'applicazione dei criteri di prevenzione incendi.

Nel caso specifico, data la natura "a cielo libero" di alcune aree di stoccaggio di materiale infiammabile, la presenza di opportune distanze di rispetto (almeno 8 metri, stando al Progetto approvato da questo Comando con prot. n.2525/2017), rete idranti, ed applicazione del Piano di Emergenza disposto dal responsabile dell'attività (Datore di lavoro ai fini dell'applicazione del D.lgs. 81/2008), sono le misure previste.

In caso di incendio presso lo stabilimento CIER di Castelnuovo al Vomano, è necessario che vengano informate tempestivamente tutte le imprese situate all'interno dell'area di attenzione, in modo che entrino in uno stato di pre-allerta, ed attivino le opportune procedure interne.



## *Prefettura - Ufficio territoriale del Governo di Teramo*

PIANO DI EMERGENZA ESTERNA E PER LA RELATIVA INFORMAZIONE DELLA POPOLAZIONE PER GLI IMPIANTI DI STOCCAGGIO E TRATTAMENTO DEI RIFIUTI SITI NEL TERRITORIO DELLA PROVINCIA DI TERAMO AI SENSI DELL'ART. 26-bis DEL D.L. 113/2018

### **2.4.2. PIANO OPERATIVO PER IL SOCCORSO SANITARIO**



#### **DIPARTIMENTO DI EMERGENZA**

Direttore: *Dott.ssa Annarita Gabriele*

#### **U.O.C. Servizio 118**

P.zza Italia, 1 – Teramo

Direttore: *Dr Silvio Santicchia*

Tel 0861/429233 – 429279 (C.O.) – Fax 0861/440350

Prot: 13/2023

Teramo, 22.03.2023

**OGGETTO: Piano Emergenza Esterna per impianti di stoccaggio e trattamento rifiuti – Comune Castellalto**

Il piano di risposta sanitaria del Sistema Emergenza 118 è parte integrante del Piano Emergenza Esterna per impianti di stoccaggio e trattamento rifiuti del Comune Castellalto ed il PIANO completo si inserisce nei Protocolli di Centrale Operativa 118 (una copia è presente per immediata consultazione).

#### **RISPOSTA SANITARIA COORDINATA DALLA UOC SERVIZIO 118**

##### Operazioni preliminari:

- Diffusione del piano di emergenza finale a tutti gli operatori del 118;
- Individuazione ed allestimento di materiale per le maxiemergenze;
- Eventuale esercitazione congiunta tra tutte le forze, con la supervisione e coordinamento della Prefettura.

##### Risorse immediatamente disponibili con attivazione del piano di emergenza interno

- Direttore UOC Servizio 118 o Persona delegata (Medico di Centrale);



## *Prefettura - Ufficio territoriale del Governo di Teramo*

PIANO DI EMERGENZA ESTERNA E PER LA RELATIVA INFORMAZIONE DELLA POPOLAZIONE PER GLI IMPIANTI DI STOCCAGGIO E TRATTAMENTO DEI RIFIUTI SITI NEL TERRITORIO DELLA PROVINCIA DI TERAMO AI SENSI DELL'ART. 26-bis DEL D.L. 113/2018

- Automedica di Teramo con funzione di ricognizione;
- Equipaggio ambulanza medicalizzata del P.O. di Atri;
- Equipaggio Base, Volontari del Soccorso, Croce Gialla Castelnuovo Vomano;
- Elisoccorso base Pescara;
- Elisoccorso base L'Aquila.

### **Attivazione a cascata di ulteriori risorse sanitarie da impegnare successivamente in base alle necessità riscontrate**, e precisamente:

- Equipaggio ambulanza medicalizzata Roseto;
- Equipaggio Base, Volontari del Soccorso, Croce Rossa Teramo;
- Equipaggio India e Volontari del Soccorso, Croce Bianca Isola del gran Sasso;
- Equipaggio Base, Volontari del Soccorso, USI Notaresco, se disponibile.

### **Risorse da inviare nel caso lo scenario richieda la necessità di inviare ulteriori mezzi di soccorso:**

- Equipaggio Medicalizzato di Teramo previo spostamento del mezzo medicalizzato del P.O. di Giulianova presso la Postazione di Alba Adriatica e dell'Equipaggio medicalizzato di Sant'Omero presso il P.O. di Teramo, al fine di riequilibrare le risorse dedicate all'emergenza.
- Contemporanea attivazione del Personale Medico, Infermieristico e Tecnico disponibile od in servizio per i Trasporti secondari Urgenti al fine di costituire altre Equipe medicalizzate supplementari per soddisfare le esigenze createsi al seguito della maxiemergenza. Appena gli Equipaggi supplementari saranno costituiti, questi andranno a sostituire sull'evento gli Equipaggi medicalizzati di Teramo ed Atri che torneranno nella sede propria per tornare ad essere operativi nel territorio di competenza.

### **Attivazione PMA**

In caso dipresenza sull'evento di un elevato numero di feriti, è prevista l'attivazione di un PMA per il tramite della Croce Rossa; tale attivazione viene effettuata direttamente dalla C.O. 118 al Comitato locale CRI di Giulianova e Teramo.

### **Piano operativo**

All'arrivo sul posto, l'automedica si posiziona in luogo sicuro individuato dal piano, ed indicato dal personale presente.

Il Medico dell'Automedicaa prende contatto con il Responsabile dei VV.FF. (Direttore Tecnico dei Soccorsi) o attende il suo arrivo. È tassativo che l'intervento sul target dell'evento avvenga in condizioni di massima sicurezza dei soccorritori e solo dopo il permesso delle autorità preposte alla sicurezza.



## *Prefettura - Ufficio territoriale del Governo di Teramo*

PIANO DI EMERGENZA ESTERNA E PER LA RELATIVA INFORMAZIONE DELLA POPOLAZIONE PER GLI IMPIANTI DI STOCCAGGIO E TRATTAMENTO DEI RIFIUTI SITI NEL TERRITORIO DELLA PROVINCIA DI TERAMO AI SENSI DELL'ART. 26-bis DEL D.L. 113/2018

Ognuno per le proprie competenze, il Direttore Tecnico dei Soccorsi ed il Direttore Sanitario dei Soccorsi stabiliscono le necessità di risposta, determinandone quantità e qualità.

### **Compiti della Centrale operativa 118**

- Tutto il coordinamento del soccorso sanitario è affidato alla Centrale Operativa 118 che innanzitutto allerta il Direttore della UOC Servizio 118, se non presente, ed il Responsabile Regionale delle Maxiemergenze (Prof. Franco Mariangeli);
- Allertamento della Prefettura con descrizione dell'evento;
- Allertamento dei Vigili del Fuoco con descrizione dell'evento;
- Allertamento delle Forze dell'Ordine con descrizione dell'evento;
- Eventuale richiesta di allestimento PMA alla CRI sull'area preventivamente individuata dal DTS;
- Interruzione del Servizio Aziendale Trasporti Secondari Urgenti e costituzione di 2 Equipaggi Medicalizzati;
- Attivazione delle Equipe sanitarie supplementari come descritto precedentemente;
- Allertamento delle Direzioni Sanitarie dei Presidi Ospedalieri e smistamento dei mezzi di soccorso secondo le indicazioni del Medico del Triage del PMA.

### **Compiti del Medico dell'Automedica giunto sull'evento**

- Assume la funzione di Direttore Sanitario dei Soccorsi;
- Coordina i soccorsi di concerto con il DTS;
- Gestione Medica del PMA, fino all'arrivo di altro sanitario;
- Allerta eventualmente l'Elisoccorso base Pescar e/o base L'Aquila;
- Gestisce le comunicazioni con la Centrale Operativa 118 anche per la ricerca dei posti letto nei PP.OO.;
- Individuazione delle modalità di trasporto dei feriti presso i PP.OO., indicati dalla C.O. 118.

### **Compiti degli Equipaggi di soccorso (Medicalizzati, India, Base)**

- Stima degli infortunati ed attribuzione dei codici di gravità (Medico triagista del PMA);
- Stabilizzazione e trasporto presso il PMA e/o PP.OO. dei feriti;
- Accoglienza, triage ed assistenza dei feriti presso il PMA;
- Trasferimento dei feriti, preferibilmente stabilizzati, presso il punto di atterraggio degli elicotteri e di stazionamento dei mezzi utilizzati per il trasporto presso i PP.OO. indicati, dopo comunicazione delle condizioni cliniche del paziente, dalla C.O. 118.



*Prefettura - Ufficio territoriale del Governo di Teramo*

PIANO DI EMERGENZA ESTERNA E PER LA RELATIVA INFORMAZIONE DELLA POPOLAZIONE PER GLI IMPIANTI DI STOCCAGGIO E TRATTAMENTO DEI RIFIUTI SITI NEL TERRITORIO DELLA PROVINCIA DI TERAMO AI SENSI DELL'ART. 26-bis DEL D.L. 113/2018

Tutte le operazioni avvengono sotto la supervisione del Direttore dei Soccorsi Sanitari in contatto con la C.O. 118 ed in stretta collaborazione con il Direttore Tecnico dei Soccorsi.

F.to  
**AUSL 4 TERAMO**  
**UOC SERVIZIO "118"**  
**IL DIRETTORE**  
*Dott. Silvio Santicchia*



## *Prefettura - Ufficio territoriale del Governo di Teramo*

PIANO DI EMERGENZA ESTERNA E PER LA RELATIVA INFORMAZIONE DELLA POPOLAZIONE PER GLI IMPIANTI DI STOCCAGGIO E TRATTAMENTO DEI RIFIUTI SITI NEL TERRITORIO DELLA PROVINCIA DI TERAMO AI SENSI DELL'ART. 26-bis DEL D.L. 113/2018

### **2.4.3. PIANO OPERATIVO PER LA VIABILITA'**

Specifica al piano della viabilità da adottarsi per l'impianto di stoccaggio e trattamento rifiuti "C.I.E.R. S.r.l.", sito in Castellalto (TE), frazione Castelnuovo Vomano, zona industriale Via Mattei.

Di seguito indicati i **posti di interdizione alla circolazione stradale** con le modalità di presidio tali da assicurare la distanza di sicurezza minima prevista, di circa 400 m, dal luogo dell'incidente:

- **P.B. N. 1:** Castellalto, frazione Castelnuovo Vomano, **Via Maiano intersezione con Via Mattei**, a circa 400 m dal sito di stoccaggio e trattamento rifiuti, presidiato dalla Polizia Stradale di Teramo, in ottemperanza alle rispettive competenze, coadiuvate dalle Organizzazioni di Volontariato di Protezione Civile attivate, che provvederanno a vietare il transito verso il sito di stoccaggio, adottando tutti gli interventi necessari per il tempestivo deflusso della circolazione dalle immediate vicinanze del luogo dell'incidente. Si specifica che la Polizia Stradale effettuerà il primo intervento, dopodiché il sito sarà presidiato da altra Forza di Polizia, nello specifico Polizia Locale di Castellalto e/o Guardia di Finanza;
- **P.B. N. 2:** Castellalto, frazione Castelnuovo Vomano, **S.P. 23 intersezione con Via Risorgimento**, a circa 400 m dal sito di stoccaggio e trattamento rifiuti, presidiato dalla Polizia di Stato – Questura di Teramo UPGSP. in ottemperanza alle rispettive competenze, coadiuvate dalle Organizzazioni di Volontariato di Protezione Civile attivate, che provvederanno a vietare il transito verso il sito di stoccaggio, adottando tutti gli interventi necessari per il tempestivo deflusso della circolazione dalle immediate vicinanze del luogo dell'incidente. Si specifica che la Questura di Teramo – UPGSP effettuerà il primo intervento, dopodiché il sito sarà presidiato da altra Forza di Polizia, nello specifico Polizia Provinciale e/o Guardia di Finanza;
- **P.B. N. 3:** Castellalto, frazione Castelnuovo Vomano, **Via Tevere intersezione con Via degli Artisti**, a circa 700 m dal sito di stoccaggio e trattamento rifiuti, presidiato dall'Arma dei Carabinieri, in ottemperanza alle rispettive competenze, coadiuvate dalle Organizzazioni di Volontariato di Protezione Civile attivate, che provvederanno a vietare il transito verso il sito di stoccaggio, adottando tutti gli interventi necessari per il tempestivo deflusso della circolazione dalle immediate vicinanze del luogo dell'incidente;
- **P.B. N. 4:** Cellino Attanasio, **S.P. 23 intersezione con S.P. 23d**, a circa 750 m dal sito di stoccaggio e trattamento rifiuti, presidiato dall'Arma dei Carabinieri, in ottemperanza alle rispettive competenze, coadiuvate dalle Organizzazioni di Volontariato di Protezione Civile attivate, che provvederanno a vietare il transito verso il sito di





## *Prefettura - Ufficio territoriale del Governo di Teramo*

PIANO DI EMERGENZA ESTERNA E PER LA RELATIVA INFORMAZIONE DELLA POPOLAZIONE PER GLI IMPIANTI DI STOCCAGGIO E TRATTAMENTO DEI RIFIUTI SITI NEL TERRITORIO DELLA PROVINCIA DI TERAMO AI SENSI DELL'ART. 26-bis DEL D.L. 113/2018

stoccaggio, adottando tutti gli interventi necessari per il tempestivo deflusso della circolazione dalle immediate vicinanze del luogo dell'incidente;

- **S.S. 150 - Via Maiano – S.P. 23: dispositivo dinamico** di vigilanza della Polizia Stradale di Teramo che provvederà alla verifica delle interdizioni alla circolazione stradale nei punti sopra descritti, prestando ausilio alle azioni di deflusso della circolazione dalle immediate vicinanze del luogo dell'incidente.

**Percorsi preferenziali/vie di fuga per l'eventuale evacuazione della popolazione (da rendere noti alla popolazione attraverso "AVVISI" a mezzo social network/ sito istituzionale del Comune/autoveicolo attrezzato con megafono, nonché segnaletica stradale temporanea):**

- per i residenti lungo la S.P. 23, nel tratto a NORD della C.I.E.R. S.r.l. compreso tra le intersezioni con Via Mattei e Via Grazia Deledda, percorrere la S.P. 23 in direzione NORD, fino all'intersezione con la S.S. 150, successivamente svoltare a destra, in direzione EST, verso Roseto degli Abruzzi, o a sinistra, in direzione OVEST, verso Villa Vomano;
- per i residenti lungo Via Maiano, percorrere Via Maiano fino a raggiungere la S.S. 150, successivamente svoltare a destra, in direzione EST, verso Roseto degli Abruzzi, o a sinistra, in direzione OVEST, verso Villa Vomano.

**Percorsi alternativi per i mezzi di soccorso:**

- percorrere la S.P. 23 in direzione NORD, fino all'intersezione con la S.S. 150, successivamente svoltare a destra, in direzione EST, verso Roseto degli Abruzzi, o a sinistra, in direzione OVEST, verso Villa Vomano;
- ovvero percorrere la S.P. 23 in direzione SUD, fino all'intersezione con Via Tevere, successivamente svoltare a sinistra, in direzione EST, e percorrere Via Tevere fino a confluire sulla S.S. 150. Da qui, svoltare a destra, in direzione EST, verso Roseto degli Abruzzi, o a sinistra, in direzione OVEST, verso Villa Vomano;

**Percorsi alternativi per il traffico ordinario:**

- per chi proviene da SUD, ossia da Cellino Attanasio, giunti in località "Monteverde Basso", percorrere:
  - ✓ se diretti a Roseto degli Abruzzi, la S.P. 23, in direzione EST, poi la S.P. 23a, verso la frazione "Fontanelle" del Comune di Atri, e da qui, attraverso la S.S. 533, riconnettersi alla S.S. 150 per poi svoltare a destra verso Roseto degli Abruzzi;
  - ✓ se diretti a Villa Vomano, la S.P. 23d in direzione OVEST, successivamente la S.S. 81, fino all'intersezione con la S.S. 150, e poi svoltare a sinistra verso Villa Vomano;
- per chi percorre la S.S. 150 ed è diretto a Cellino Attanasio:
  - ✓ se proveniente da Roseto degli Abruzzi, in località "Pianura Vomano" del



*Prefettura - Ufficio territoriale del Governo di Teramo*

PIANO DI EMERGENZA ESTERNA E PER LA RELATIVA INFORMAZIONE DELLA POPOLAZIONE PER GLI IMPIANTI DI STOCCAGGIO E TRATTAMENTO DEI RIFIUTI SITI NEL TERRITORIO DELLA PROVINCIA DI TERAMO AI SENSI DELL'ART. 26-bis DEL D.L. 113/2018

Comune di Notaresco, al "Bivio Fontanelle", svoltare a sinistra sulla S.S. 533, raggiungere la frazione "Fontanelle" del Comune di Atri, e da qui, attraverso la S.P. 23a, riconnettersi alla S.P. 23, direzione Cellino Attanasio;

- ✓ se proveniente da Villa Vomano, la S.S. 81 fino a Cellino Attanasio ovvero la S.P. 23d fino alla località "Monteverde Basso".

**AEROFOTO PIANO DELLA VIABILITÀ**  
Ubicazione dei posti di blocco





## *Prefettura - Ufficio territoriale del Governo di Teramo*

PIANO DI EMERGENZA ESTERNA E PER LA RELATIVA INFORMAZIONE DELLA POPOLAZIONE PER GLI IMPIANTI DI STOCCAGGIO E TRATTAMENTO DEI RIFIUTI SITI NEL TERRITORIO DELLA PROVINCIA DI TERAMO AI SENSI DELL'ART. 26-bis DEL D.L. 113/2018

### **2.4.4. PIANO OPERATIVO PER L'EVACUAZIONE ASSISTITA**

Fermo restando quanto previsto nei piani operativi per il soccorso tecnico urgente, per il soccorso sanitario e per la viabilità, nonché nel piano di emergenza comunale, ai quali ci si riporta integralmente, si specificano le seguenti misure finalizzate al supporto nelle operazioni di soccorso, con particolare riferimento alle misure di evacuazione assistita.

#### **POPOLAZIONE RESIDENTE COINVOLTA DALL'EVENTO**

Si stima un numero di residenti pari a 1.000 ca.

#### **POPOLAZIONE FRAGILE**

Nelle aree di intervento sono presenti, tra i residenti, persone fragili. L'Amministrazione Comunale è disponibile per l'eventuale accompagnamento delle stesse nei siti indicati dal PEE, per i quali si rinvia alla scheda di cui al § 2.2.

Il Comune, in collaborazione con la A.S.L. di Teramo, avrà cura di detenere ed aggiornare, nel rispetto della normativa vigente, il dato relativo alle persone che necessitano di evacuazione assistita, mettendolo a disposizione in caso di emergenza.

#### **VEICOLI SPECIALI**

Per l'evacuazione della popolazione fragile, il Comune di Castellalto dispone di nn. 2 mezzi Marca Fiat Doblò, attrezzati per il trasporto di persone diversamente abili

#### **EDIFICI DI PROPRIETA' COMUNALE COINVOLTI**

Così come indicato nella scheda di cui al § 2.2., sono quattro gli edifici capaci di contenere la popolazione di cui sopra ed in fase di prima emergenza (Aree e centri di assistenza per la popolazione):

- Il Presso scolastico di Castelnuovo Vomano, composto da 3 edifici, in Via Verga, Fraz. Castelnuovo Vomano;
- il Bocciodromo Comunale, in Via Rossini 10, Fraz. Castelnuovo Vomano.

Le aree in cui insistono gli edifici (già indicate nella cartografia del piano operativo per il soccorso tecnico urgente) sono individuate nella seguente immagine e distinti con colore azzurro.



## *Prefettura - Ufficio territoriale del Governo di Teramo*

PIANO DI EMERGENZA ESTERNA E PER LA RELATIVA INFORMAZIONE DELLA POPOLAZIONE PER GLI IMPIANTI DI STOCCAGGIO E TRATTAMENTO DEI RIFIUTI SITI NEL TERRITORIO DELLA PROVINCIA DI TERAMO AI SENSI DELL'ART. 26-bis DEL D.L. 113/2018



### **TIPO DI ASSISTENZA NEGLI EDIFICI**

Trattasi di edifici a destinazione scolastica e sportiva e pertanto attrezzati solo per una prima accoglienza in emergenza.



## *Prefettura - Ufficio territoriale del Governo di Teramo*

PIANO DI EMERGENZA ESTERNA E PER LA RELATIVA INFORMAZIONE DELLA POPOLAZIONE PER GLI IMPIANTI DI STOCCAGGIO E TRATTAMENTO DEI RIFIUTI SITI NEL TERRITORIO DELLA PROVINCIA DI TERAMO AI SENSI DELL'ART. 26-bis DEL D.L. 113/2018

### **2.4.5. PIANO OPERATIVO PER LA SICUREZZA AMBIENTALE**

Il Direttore del Distretto A.R.T.A. di Teramo o il Dirigente delegato, in fase di emergenza:

- fornisce supporto tecnico-scientifico sugli aspetti ambientali connessi con l'evento incidentale;
- indica se e quali accertamenti analitici è opportuno effettuare (sia da parte di Arta, sia da altri soggetti o Enti preposti, come il gestore dello stabilimento, gestore del servizio idrico, consorzi, VVF, ecc), indicando i rilievi ambientali necessari per valutare l'evoluzione della situazione nelle zone più critiche e chi è deputato a svolgerli;
- trasmette direttamente al DTS, all'ASL di Teramo, al Prefetto, al Sindaco e al Comando VV.F. (ad es. in ambito PCA e CCS) i risultati delle eventuali analisi e rilevazioni effettuate da Arta.

Il tutto si svolge in orario di servizio che prevede 8-14 lun, mer, ven e ore 8-17 mar, gio. L'ARTA non dispone di un servizio di pronta disponibilità e può effettuare gli interventi solo durante l'orario di ufficio.

Le Agenzie per la protezione Ambientale non intervengono in zona rossa.



## *Prefettura - Ufficio territoriale del Governo di Teramo*

PIANO DI EMERGENZA ESTERNA E PER LA RELATIVA INFORMAZIONE DELLA POPOLAZIONE PER GLI IMPIANTI DI STOCCAGGIO E TRATTAMENTO DEI RIFIUTI SITI NEL TERRITORIO DELLA PROVINCIA DI TERAMO AI SENSI DELL'ART. 26-bis DEL D.L. 113/2018

### **2.4.6. PIANO OPERATIVO PER LA COMUNICAZIONE IN EMERGENZA**

#### **I. La comunicazione in emergenza**

##### **a) CONTESTO**

Tenuto conto che in emergenza aumenta la vulnerabilità degli individui e delle Comunità (mancano i riferimenti usuali, si riduce la capacità di controllo, aumenta l'incertezza e con essa le voci anche infondate sugli accadimenti) la comunicazione deve necessariamente essere condotta dalle Autorità/Istituzioni preposte:

- sin dalle prime ore dell'evento emergenziale e, comunque, non appena acquisiti dati certi sull'accadimento;
- con modalità integrate e sussidiarie, avvalendosi cioè di sistemi/strumenti diversi ed in modo coordinato, con rimandi ai livelli di competenza e responsabilità.

##### **b) ATTORI**

Autorità/Istituzioni – Popolazione direttamente coinvolta – Mass/media - Categorie di soggetti portatori d'interesse;

##### **c) ESIGENZE INFORMATIVE**

La popolazione interessata e l'opinione pubblica in generale, anche attraverso i media, chiede riferimenti certi, rassicurazioni e risposte a molteplici interrogativi (Cosa è successo? Dove? Mi devo o chi si deve preoccupare? Si sta intervenendo? A chi mi rivolgo? E' vero che...? Cosa occorre fare? Fino a quando? etc.);

##### **d) STRATEGIE COMUNICATIVE**

Per soddisfare tali esigenze, le Autorità/Istituzioni provvedono a:

- individuare i soggetti deputati a comunicare, sia verso la popolazione coinvolta, sia all'esterno;
- gestiscono e coordinano l' "informazione", assecondando richieste anche di tipo inusuale;
- verificano la ricezione e l'efficacia dei messaggi, che saranno tempestivi e recheranno informazioni corrette e verificate, nonché dati accessibili e trasparenti;

##### **e) CARATTERISTICHE DEL MESSAGGIO**

Considerato che una corretta comunicazione consente di implementare la credibilità e la fiducia verso le Istituzioni, il messaggio deve essere:

- **rapido**, per non generare falsi allarmi e per non diffondere panico;
- **specifico**: sull'area interessata, su cosa le persone devono fare, sulle modalità e sui tempi degli interventi, sulle fonti affidabili di informazione;



## *Prefettura - Ufficio territoriale del Governo di Teramo*

PIANO DI EMERGENZA ESTERNA E PER LA RELATIVA INFORMAZIONE DELLA POPOLAZIONE PER GLI IMPIANTI DI STOCCAGGIO E TRATTAMENTO DEI RIFIUTI SITI NEL TERRITORIO DELLA PROVINCIA DI TERAMO AI SENSI DELL'ART. 26-bis DEL D.L. 113/2018

- **coerente:** interna al messaggio e rispetto ai messaggi dati in precedenza;
- **certo:** anche quando le condizioni sono incerte, lavorando per spiegare l'incertezza;
- **chiaro:** comprensibile, nella forma e nel contenuto;
- **accurato:** preciso, nella forma e nei contenuti.

### **f) AUTORITA' PREPOSTE**

- Verso la popolazione direttamente coinvolta: il Sindaco, al quale l'art. 12 della L. 265/1999 ha trasferito le competenze del Prefetto in materia di informazione alla popolazione su situazioni di pericolo;
- Verso l'esterno (attraverso i media): il Prefetto, il quale, ai sensi dell'art. 9 del D.Lgs. 1/2018 (Codice di protezione civile), assume, nell'immediatezza dell'evento in raccordo con il Presidente della giunta regionale e coordinandosi con la struttura regionale di protezione civile, la direzione unitaria di tutti i servizi di emergenza da attivare a livello provinciale, curando l'attuazione del piano provinciale di protezione civile, redatto in conformità con gli articoli 11, comma 1, lettera b) e 18, coordinandoli con gli interventi messi in atto dai comuni interessati, sulla base del relativo piano di protezione civile, anche al fine di garantire l'immediata attivazione degli interventi di primo soccorso alla popolazione.

Richiamato quanto innanzi descritto, in caso di evento incidentale presso uno degli stabilimenti oggetto della presente pianificazione, acquisite le necessarie informazioni sul tipo di incidente e, in particolare, sugli effetti dello stesso sulla popolazione dal Comandante Provinciale dei Vigili del Fuoco (Direttore Tecnico dei Soccorsi), dal Direttore del Servizio Emergenza 118 (Direttore dei Soccorsi Sanitari):

- a) il Sindaco del Comune di Castellalto (e, se necessario, gli altri Sindaci dei Comuni interessati) informa tempestivamente la popolazione, con le modalità ritenute più opportune, sull'evento incidentale in atto e sulle misure di protezione da adottarsi, coordinandosi con il Prefetto e con il Centro Coordinamento Soccorsi. L'azione del Sindaco deve tendere, fino al superamento dell'emergenza a:
  - aggiornare sull'evolversi dell'evento;
  - informare puntualmente sulle operazioni di soccorso e di assistenza;
  - ribadire i comportamenti giusti da adottare in relazione alle fasi evolutive dell'evento;
  - ripristinare i legami interpersonali e comunitari dei cittadini;
  - stimolare la partecipazione attiva e la collaborazione degli stessi;
- b) Il Prefetto provvede, per il tramite dell'Ufficio Stampa, coordinandosi con il Sindaco e con il CCS, a gestire la comunicazione verso l'esterno attraverso i mass-media ed



## *Prefettura - Ufficio territoriale del Governo di Teramo*

PIANO DI EMERGENZA ESTERNA E PER LA RELATIVA INFORMAZIONE DELLA POPOLAZIONE PER GLI IMPIANTI DI STOCCAGGIO E TRATTAMENTO DEI RIFIUTI SITI NEL TERRITORIO DELLA PROVINCIA DI TERAMO AI SENSI DELL'ART. 26-bis DEL D.L. 113/2018

ogni ulteriore veicolo informativo (quotidiani, testate web, emittenti radiofoniche e televisive, siti web istituzionali, ecc.), con le seguenti modalità:

- . diffusione di comunicati stampa, a cadenza temporale ravvicinata, che recheranno dati aggiornati sulla situazione in atto;
- . “conferenze stampa” da convocarsi, nei tempi e modi ritenuti più consoni ed in funzione della gravità dell’evento, presso la Prefettura o presso altro luogo ritenuto idoneo, per fornire notizie, dati ed aggiornamenti ufficiali sull’evoluzione dell’evento, avvalendosi della collaborazione dei Direttori del Soccorso tecnico (Vigili del Fuoco) e/o sanitario (118) nonché, a seconda delle necessità, degli organismi tecnici (ASL, ARTA, ecc.) e delle FF.OO.

La comunicazione verso l’esterno, deve tendere a:

- fornire il quadro d’insieme della situazione, indicando le dimensioni dell’evento, gli effetti già in atto e/o previsti, i provvedimenti precauzionali assunti nello specifico, gli interventi e le risorse impiegate;
- rassicurare le popolazioni coinvolte e l’opinione pubblica in generale;
- informare i familiari ed i conoscenti delle persone eventualmente coinvolte;
- illustrare come vengono condotte le operazioni di soccorso;
- ricordare le norme comportamentali da tenersi.

Qualora definito in specifica intesa con il Prefetto, la comunicazione in emergenza potrà essere gestita dal Sindaco del Comune di Castellalto, che si atterrà alle modalità di cui al presente Piano.





## *Prefettura - Ufficio territoriale del Governo di Teramo*

PIANO DI EMERGENZA ESTERNA E PER LA RELATIVA INFORMAZIONE DELLA POPOLAZIONE PER GLI IMPIANTI DI STOCCAGGIO E TRATTAMENTO DEI RIFIUTI SITI NEL TERRITORIO DELLA PROVINCIA DI TERAMO AI SENSI DELL'ART. 26-bis DEL D.L. 113/2018

### II. Modellistica comunicazione in emergenza

Per la diffusione dei comunicati si utilizzeranno le mailing-list dell'Ufficio Stampa della Prefettura e del Comune interessato.

1.

**Stato di Preallarme/Allarme da inoltrare a cura dell'Addetto Stampa** (sulla base delle indicazioni fornite dal DTS vagliate dal Prefetto in coordinamento con il Sindaco) agli Organi di Stampa e al Comune/i interessato/i per la massima diffusione, secondo le procedure previste dal Piano di Protezione Civile Comunale in tema di informazione alla popolazione, e da pubblicare sui siti istituzionali degli enti attuatori del Piano.

**COMUNICAZIONE STATO DI PREALLARME/ALLARME-EMERGENZA ovvero  
AGGIORNAMENTO SITUAZIONE**

**Comunicato n. ... del ... delle ore ...**

- STATO DI PREALLARME
- STATO DI ALLARME-EMERGENZA

Si comunica che in data ..... presso ..... sito in ..... si è verificato un incidente.....

Le misure fino ad ora adottate sono state .....

La popolazione è invitata ad osservare le seguenti forme di autoprotezione

- riparo al chiuso
- evacuazione autonoma assistita

La popolazione, pertanto, è invitata ad osservare, fino a diverse disposizioni, le seguenti norme di comportamento: .....

Possibile evoluzione.....

(*in caso di incidente rilevante*) Interventi predisposti all'esterno dello stabilimento.....

**Comunicato n. ... del ... delle ore ... – Aggiornamento situazione**

In relazione all'incidente verificato in data ..... presso ..... sito in ..... si rende il seguente aggiornamento in relazione all'evoluzione della situazione e degli interventi di emergenza adottati e delle forme di autoprotezione e norme di comportamento da adottare: .....



*Prefettura - Ufficio territoriale del Governo di Teramo*

PIANO DI EMERGENZA ESTERNA E PER LA RELATIVA INFORMAZIONE DELLA POPOLAZIONE PER GLI IMPIANTI DI STOCCAGGIO E TRATTAMENTO DEI RIFIUTI SITI NEL TERRITORIO DELLA PROVINCIA DI TERAMO AI SENSI DELL'ART. 26-bis DEL D.L. 113/2018

2.

**Comunicazione di cessato preallarme/allarme da inoltrare a cura dell'Addetto Stampa** (sulla base delle indicazioni fornite dal DTS vagliate dal Prefetto in coordinamento con il Sindaco) agli Organi di Stampa e al Comune/i interessato/i per la massima diffusione.

**CESSATO PREALLARME/ALLARME**

**Comunicato n. ... del ...**

- DICHIARAZIONE DI CESSATO STATO DI PREALLARME
- DICHIARAZIONE DI CESSATO ALLARME

Si comunica il cessato allarme con riferimento all'incidente avvenuto in data ..... presso e pertanto si intendono cessate le misure di autoprotezione fino ad ora adottate e l'osservanza delle ulteriori norme di comportamento.



*Prefettura - Ufficio territoriale del Governo di Teramo*

PIANO DI EMERGENZA ESTERNA E PER LA RELATIVA INFORMAZIONE DELLA POPOLAZIONE PER GLI IMPIANTI DI STOCCAGGIO E TRATTAMENTO DEI RIFIUTI SITI NEL TERRITORIO DELLA PROVINCIA DI TERAMO AI SENSI DELL'ART. 26-bis DEL D.L. 113/2018

**III. Rubrica degli Organi di informazione e Modellistica comunicazione in emergenza**

EMITTENTI TELEVISIVE
RAI 3 - Sede Regionale
RETE 8
SUPER J
R+News
VERA TV
TV SEI (ATV7)
TV ATRI
LAQTV – L'Aquila
AQUILA TV (web tv)
ANTENNA 10



*Prefettura - Ufficio territoriale del Governo di Teramo*

PIANO DI EMERGENZA ESTERNA E PER LA RELATIVA INFORMAZIONE DELLA POPOLAZIONE PER GLI IMPIANTI DI STOCCAGGIO E TRATTAMENTO DEI RIFIUTI SITI NEL TERRITORIO DELLA PROVINCIA DI TERAMO AI SENSI DELL'ART. 26-bis DEL D.L. 113/2018

<b>QUOTIDIANI</b>
IL CENTRO PE/AQ
IL MESSAGGERO
IL TEMPO
<b>QUOTIDIANI ON LINE – PERIODICI</b>
ANSA ABRUZZO
EMMELLE COMUNICAZIONI
CERTA STAMPA
EKUO NEWS
CITYRUMORS
I DUE PUNTI
GIULIANOVANEWS
Abruzzo24ore.tv (AQ)



*Prefettura - Ufficio territoriale del Governo di Teramo*

PIANO DI EMERGENZA ESTERNA E PER LA RELATIVA INFORMAZIONE DELLA POPOLAZIONE PER GLI IMPIANTI DI STOCCAGGIO E TRATTAMENTO DEI RIFIUTI SITI NEL TERRITORIO DELLA PROVINCIA DI TERAMO AI SENSI DELL'ART. 26-bis DEL D.L. 113/2018

ABRUZZOWEB (AQ)
ABRUZZO NOTIZIE
NAVUSS Teramo – periodico
ARALDO ABRUZZESE
RADIO
RADIO DELTA 1
RADIO ABRUZZO MARCHE
RTIn RADIO
RADIO G
RADIO AZZURRA GIULIANOVA (web radio)

